



Ausgabe aus BORIS-NRW, Stichtag 2023-01-01

Der von Ihnen gewählte Bereich liegt in der Gemeinde/Stadt Erkrath.



Abbildung 1: Übersichtskarte der Richtwertzone



Abbildung 2: Detailkarte gemäß gewählter Ansicht

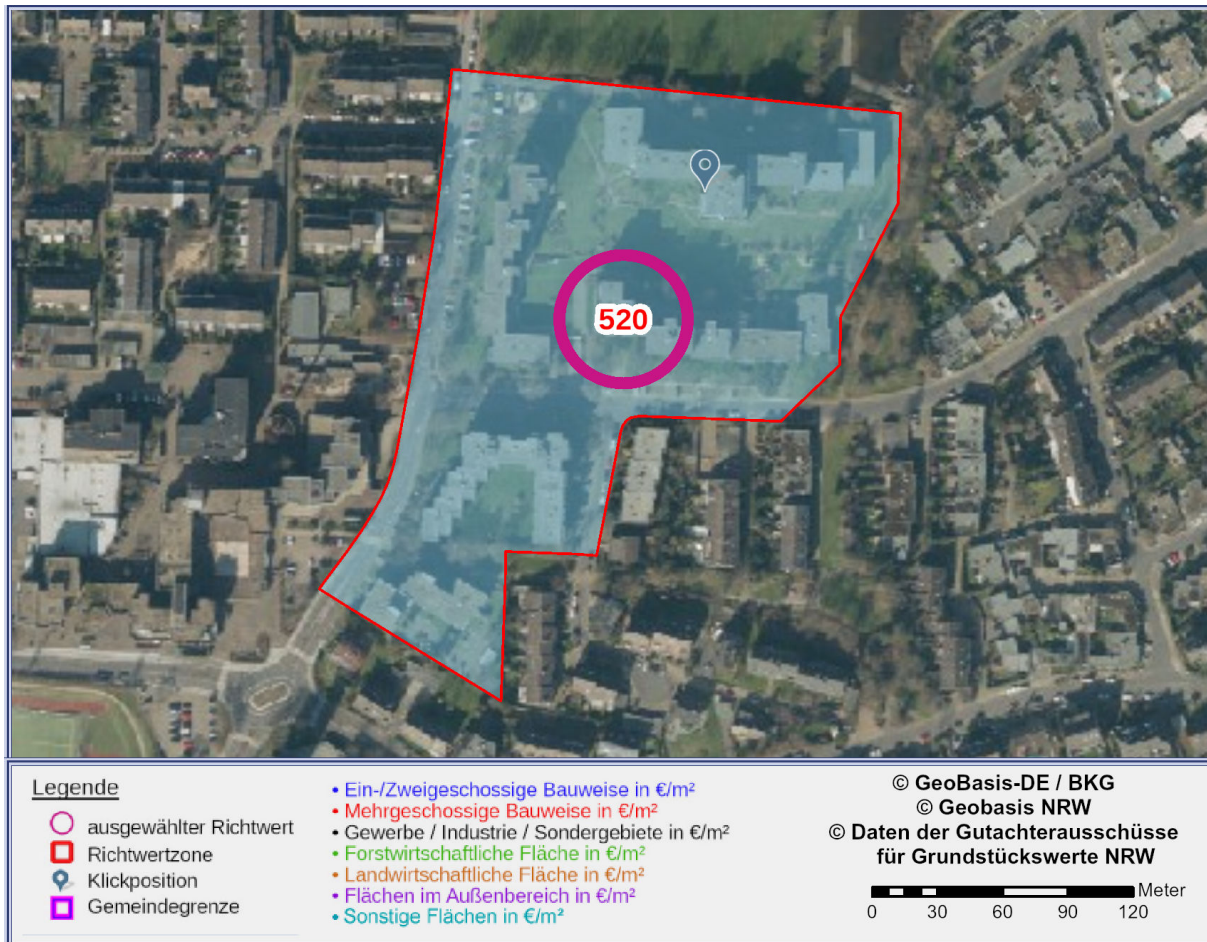

Erläuterung zum Bodenrichtwert

Lage und Wert	
Gemeinde	Erkrath
Postleitzahl	40699
Gemarkungsname	Erkrath
Bodenrichtwertnummer	6023
Bodenrichtwert	520 €/m²
Stichtag des Bodenrichtwertes	2023-01-01
Beschreibende Merkmale	
Entwicklungszustand	Baureifes Land
Beitragszustand	beitragfrei
Nutzungsart	Wohnbaufläche
Geschosszahl	III-IX
Bodenrichtwert zum Hauptfeststellungszeitpunkt	460 €/m ²
Hauptfeststellungszeitpunkt	2022-01-01

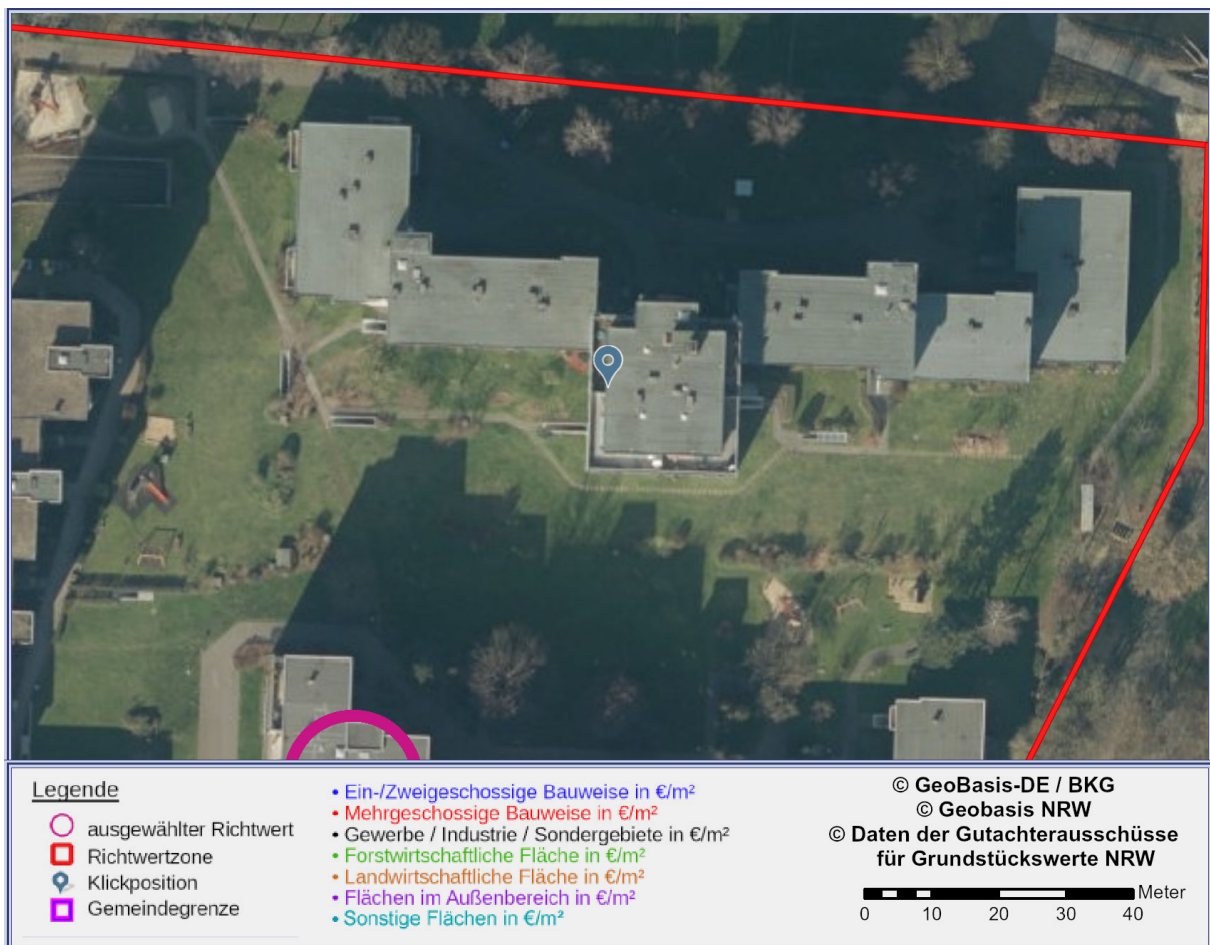
Tabelle 1: Richtwertdetails

Allgemeine Erläuterungen zu den Bodenrichtwerten (Stand 25.01.2023)

Der Bodenrichtwert (siehe §196 Baugesetzbuch – BauGB) ist ein vorwiegend aus Grundstückskaufpreisen abgeleiteter durchschnittlicher Lagewert für den Boden. Er ist bezogen auf den Quadratmeter Grundstücksfläche (€/m²) eines Grundstücks mit definiertem Grundstückszustand (Bodenrichtwertgrundstück). In bebauten Gebieten werden die Bodenrichtwerte mit dem Wert ermittelt, der sich ergeben würde, wenn der Boden unbebaut wäre (§196 Abs. 1 BauGB). Bodenrichtwerte beziehen sich auf altlastenfreie Grundstücke. Flächenhafte Auswirkungen wie z.B. bei Denkmalsbereichssatzungen, Lärmzonen, Bodenbewegungsgebieten, Boden- und Grundwasserverhältnisse sind im Bodenrichtwert berücksichtigt.

Die Bodenrichtwerte werden in Richtwertzonen ausgewiesen. Diese Zonen umfassen Gebiete, die nach Art und Maß der Nutzung weitgehend übereinstimmen.

Jedem Bodenrichtwert ist ein beschreibender Datensatz zugeordnet, der alle wertrelevanten Merkmale wie z.B. Entwicklungszustand, Art und Maß der Nutzung, Geschosszahl, Baulandtiefe, Grundstücksfläche, spezielle Lage innerhalb der Bodenrichtwertzone enthält. Diese wertbeeinflussenden Merkmale definieren das Bodenrichtwertgrundstück.

Das Lagemerkmal des jeweiligen Bodenrichtwertgrundstücks wird in der Regel durch die Position der Bodenrichtwertzahl visualisiert.

Einzelne Grundstücke in einer Bodenrichtwertzone können in ihren wertrelevanten Merkmalen von der Beschreibung der Merkmale des Bodenrichtwertgrundstücks abweichen. Abweichungen des einzelnen Grundstücks von dem Bodenrichtwertgrundstück in Bezug auf die wertbestimmenden Eigenschaften bewirken Zu- oder Abschläge vom Bodenrichtwert. Diese können aus Umrechnungsvorschriften des jeweiligen Gutachterausschusses abgeleitet werden. Sie werden jedem Bodenrichtwertausdruck beigelegt.

Die Bodenrichtwerte werden gemäß §196 Abs. 1 BauGB und §37 der Verordnung über die amtliche Grundstückswertermittlung Nordrhein-Westfalen (Grundstückswertermittlungsverordnung Nordrhein-Westfalen – GrundWertVO NRW) jährlich durch den jeweiligen örtlichen Gutachterausschuss für Grundstückswerte beschlossen und veröffentlicht (www.boris.nrw.de).

Ansprüche gegenüber Genehmigungsbehörden z.B. Bauplanungs-, Baugenehmigungs- oder Landwirtschaftsbehörden können weder aus den Bodenrichtwerten, den Abgrenzungen der Bodenrichtwertzonen noch aus den sie beschreibenden Eigenschaften abgeleitet werden.

Bodenrichtwerte für Bauland

Bodenrichtwerte für baureifes Land sind, wenn nicht anders angegeben, abgabenfrei ermittelt. Sie enthalten danach Erschließungsbeiträge und naturschutzrechtliche Ausgleichsbeträge im Sinne von §127 und §135a BauGB sowie Anschlussbeiträge für die Grundstücksentwässerung nach dem Kommunalabgabengesetz Nordrhein-Westfalen (KAG NRW) in Verbindung mit den örtlichen Beitragssatzungen.

Bodenrichtwerte für Bauerwartungsland und Rohbauland

Bodenrichtwerte für den Entwicklungszustand Bauerwartungsland und Rohbauland werden für Gebiete ermittelt, in denen für die Mehrheit der enthaltenen Grundstücke der Entwicklungsgrad hinreichend sicher zugeordnet werden kann und sich hierfür ein Markt gebildet hat.



Bodenrichtwerte für landwirtschaftlich genutzte Grundstücke

Die Bodenrichtwerte für landwirtschaftlich genutzte Grundstücke (Acker- / Grünland) beziehen sich im Allgemeinen auf gebietstypische landwirtschaftliche Nutzflächen in freier Feldlage, für die im Wesentlichen gleiche Nutzungs- und Wertverhältnisse vorliegen und die nach ihren Verwertungsmöglichkeiten oder den sonstigen Umständen in absehbarer Zeit nur landwirtschaftlichen Zwecken dienen werden. Es werden die ortsüblichen Bodenverhältnisse und Bodengüten des jeweils betroffenen Raumes unterstellt. Abweichungen der Eigenschaften des einzelnen Grundstücks in den wertbestimmenden Eigenschaften – wie z.B. Zuwegung, Ortsrandlage, Bodenbeschaffenheit, Hofnähe, Grundstückszuschnitt – sind durch Zu- oder Abschläge zu berücksichtigen, soweit sie wertrelevant sind.

In Bodenrichtwertzonen für landwirtschaftliche Grundstücke können auch Flächen enthalten sein, die eine gegenüber der üblichen landwirtschaftlichen Nutzung höherbzw. geringerwertige wertrelevante Nutzung aufweisen (z.B. Flächen, die im Zusammenhang zur Wohnbebauung stehen oder sich in einem Zusammenhang zu landwirtschaftlichen Hofstellen befinden, Flächen für Erholungs- und Freizeiteinrichtungen wie Golfplatz oder Flächen, die bereits eine gewisse wertrelevante Bauerwartung vermuten lassen bzw. als Ausgleichsflächen für Eingriffe in Natur und Landschaft bestimmte Flächen).

Bodenrichtwerte für forstwirtschaftlich genutzte Grundstücke

Die Bodenrichtwerte für forstwirtschaftlich genutzte Grundstücke beziehen sich im Allgemeinen auf gebietstypische forstwirtschaftliche Nutzflächen in Wäldern, für die im Wesentlichen gleiche Nutzungs- und Wertverhältnisse vorliegen und die nach ihren Verwertungsmöglichkeiten oder den sonstigen Umständen in absehbarer Zeit nur forstwirtschaftlichen oder Erholungszwecken dienen werden.

Die Bodenrichtwerte für forstwirtschaftlich genutzte Grundstücke beziehen sich auf den Wertanteil des Waldbodens ohne Aufwuchs. In historischen Richtwerten bis inklusive 2022 können aber auch Bodenrichtwerte einschließlich Aufwuchs veröffentlicht werden. Diese sind mit einem entsprechenden Hinweis gekennzeichnet.

In Bodenrichtwertzonen für forstwirtschaftliche Grundstücke können auch Flächen enthalten sein, die eine gegenüber der üblichen forstwirtschaftlichen Nutzung höherbzw. geringerwertige wertrelevante Nutzung aufweisen (z.B. Flächen für Erholungs- und Freizeiteinrichtungen wie Golfplatz oder Flächen, die bereits eine gewisse wertrelevante Bauerwartung vermuten lassen bzw. als Ausgleichsflächen für Eingriffe in Natur und Landschaft bestimmte Flächen).

Sonstige Flächen

Auch für Flächen, die nach allgemeiner Verkehrsauffassung nicht an Rechtsgeschäften teilnehmen bzw. die in Rechtsgeschäften regelmäßig ungewöhnlichen oder persönlichen Verhältnisse unterliegen, sind Bodenrichtwerte abzuleiten. Größere Areale (z.B. Gemeinbedarfs- und Verkehrsflächen, Kliniken, Messengelände, Flughäfen, Abraumphalden, Tagebau, Militärgelände) werden im Allgemeinen als eigene Zone ausgewiesen.

Kleinere Flächen (z.B. örtliche Verkehrs- oder lokale Gemeinbedarfsflächen) werden im Allgemeinen in benachbarte Bodenrichtwertzonen anderer Art der Nutzung einbezogen; der dort angegebene Bodenrichtwert gilt für diese Flächen nicht.

Im Bedarfsfall sollte ein Verkehrswertgutachten bei öffentlich bestellten oder zertifizierten Sachverständigen für die Grundstückswertermittlung oder beim örtlich zuständigen Gutachterausschuss für Grundstückswerte in Auftrag gegeben werden.



Örtliche Fachinformationen zur Ableitung und Verwendung der Bodenrichtwerte

Bodenrichtwertdefinitionen

Der Bodenrichtwert ist ein durchschnittlicher Lagewert des Bodens, für den im Wesentlichen gleiche Nutzungs- und Wertverhältnisse vorliegen. Er ist bezogen auf den Quadratmeter Grundstücksfläche eines Grundstücks mit definiertem Grundstückszustand (Bodenrichtwertgrundstück). Wesentliche Abweichungen des einzelnen Grundstücks in den wertbestimmenden Eigenschaften, wie Art und Maß der baulichen Nutzung, Bodenbeschaffenheit, Erschließungszustand, Grundstücksgestalt bewirken Abweichungen seines Verkehrswertes vom Bodenrichtwert. Es sind Bodenrichtwertzonen zu bilden, die jeweils Gebiete umfassen, die nach Art und Maß der baulichen Nutzung weitgehend übereinstimmen. Einzelne Grundstücke oder Grundstücksteile mit einer vom Bodenrichtwertgrundstück abweichenden Qualität oder Nutzung, wie z.B. Verkehrsflächen, Grünflächen oder Gemeinbedarfsflächen können Bestandteil der Bodenrichtwertzone sein; der dort angegebene Bodenrichtwert gilt nicht für diese Fläche. Die Bodenrichtwerte sind erschließungs- und kanalanschlussbeitragsfrei.

Preisindex

Geschosswohnungsbau

Jahr	Erkrath	Haan	Heiligenhaus	Hilden	Langenfeld	Mettmann	Monheim a.R.	Wülfrath
2010	100,0	100,0	100,0	100,0	100,0	100,0	100,0	100,0
2011	100,0	100,0	100,0	102,2	103,3	100,0	100,0	100,0
2012	100,0	100,0	100,0	102,2	103,3	100,0	100,0	100,0
2013	100,0	103,8	100,0	104,6	106,5	102,7	103,6	100,0
2014	102,4	107,6	104,8	113,5	113,0	107,2	107,2	104,6
2015	102,4	119,0	104,8	122,4	119,3	107,2	110,8	104,6
2016	105,8	119,0	106,8	122,4	125,8	115,5	110,8	104,6
2017	113,0	130,4	116,4	131,3	138,7	132,0	129,0	109,2
2018	116,6	138,0	116,4	143,1	145,2	136,1	132,6	109,2
2019	123,8	145,6	118,7	146,0	154,9	148,5	150,8	117,8
2020	138,3	160,8	133,1	157,8	171,1	165,0	161,7	131,8
2021	163,6	187,4	147,5	178,4	193,7	193,9	187,2	145,5
2022	185,3	202,6	166,7	196,0	213,1	214,5	209,0	163,7

Umrechnungskoeffizienten zur Berücksichtigung von abweichenden Grundstücksmerkmalen

Der Grundstücksmarkt für den mehrgeschossigen Wohnungsbau ist durch Verkäufe zur Begründung von Wohnungseigentum maßgeblich geprägt. Bei bereits bebauten mehrgeschossigen Mietwohnhausgrundstücken können Abschläge vom Bodenrichtwert, je nach Lage, von bis zu 25% vorgenommen werden.



Nutzungsbedingungen

Für BORIS-NRW gilt die Lizenz "Datenlizenz Deutschland – Zero – Version 2.0" (dl-de/zero-2-0). Sie können den Lizenztext unter www.govdata.de/dl-de/zero-2-0 einsehen.

Datenlizenz Deutschland – Zero – Version 2.0

Jede Nutzung ist ohne Einschränkungen oder Bedingungen zulässig.

Die bereitgestellten Daten und Metadaten dürfen für die kommerzielle und nicht kommerzielle Nutzung insbesondere

- vervielfältigt, ausgedruckt, präsentiert, verändert, bearbeitet sowie an Dritte übermittelt werden;
- mit eigenen Daten und Daten Anderer zusammengeführt und zu selbständigen neuen Datensätzen verbunden werden;
- in interne und externe Geschäftsprozesse, Produkte und Anwendungen in öffentlichen und nicht öffentlichen elektronischen Netzwerken eingebunden werden.

Geobasisdaten

Die Geobasisdaten des amtlichen Vermessungswesens werden als öffentliche Aufgabe gem. VermKatG NRW und gebührenfrei nach Open Data-Prinzipien über online-Verfahren bereitgestellt. Dies gilt für DTK100, DTK50, DTK25, DTK10 NRW, ABK und ALKIS. Nutzungsbedingungen: siehe https://www.bezreg-koeln.nrw.de/brk_internet/geobasis/lizenzbedingungen_geobasis_nrw.pdf.

Für die DTK 250, DTK 500 gelten die Nutzungsbedingungen des BKG: © GeoBasis-DE / BKG(2020) dl-de/by-2-0 (www.govdata.de/dl-de/by-2-0) <https://gdz.bkg.bund.de/index.php/default/digitale-topographische-karte-1-250-000-dtk250.html>; <https://gdz.bkg.bund.de/index.php/default/digitale-topographische-karte-1-500-000-vorlaufige-ausgabe-dtk500-v-1083.html>.